



GOBIERNO REGIONAL
HUANCAVELICA

Resolución Gerencial General Regional

Nro. 196 -2020/GOB.REG-HVCA/GGR

Huancavelica, 28 MAY 2020

VISTO: El Informe N° 093-2020/GOB.REG-HVCA/GRPPyAT con Reg. Doc. N° 1549202 y Reg. Exp. N° 1178547, el Informe N° 078-2020/GOB.REG.HVCA/GRPPyAT-SGDlyTI, el Informe N° 014-2020/GOB.REG.HVCA/GRPPyAT-SGDlyTI-nvchq, el Informe N° 096-2020/GOB.REG.HVCA/GRI, y demás documentación adjunta en cuarenta y uno (41) folios útiles; y,

CONSIDERANDO:

Que, de conformidad con el Artículo 191° de la Constitución Política del Estado, modificado por Ley N° 27680 – Ley de Reforma Constitucional, del Capítulo XIV, del Título IV, sobre Descentralización, concordante con el Artículo 31° de la Ley N° 27783 – Ley de Bases de la Descentralización, el Artículo 2° de la Ley N° 27867 – Ley Orgánica de Gobiernos Regionales y el Artículo Único de la Ley N° 30305, los Gobiernos Regionales son personas jurídicas que gozan de autonomía política, económica y administrativa en los asuntos de su competencia;

Que, el segundo párrafo del Artículo 33° de la Ley N° 27867 - Ley Orgánica de los Gobiernos Regionales, precisa que las funciones ejecutivas y administrativas del Gobierno Regional corresponden al Gerente General Regional y los Gerentes Regionales, concordante con el Artículo 26° de la citada norma;

Que, el COVID-19 es un nuevo tipo de coronavirus que afecta a los humanos; reportado por primera vez en diciembre del 2019 en la ciudad de Wuhan, provincia de Hubei – China. La epidemia de COVID-19 se extendió rápidamente, siendo declarada una pandemia por la Organización Mundial de la Salud el 11 de marzo de 2020. En el Perú, se reportó el primer caso de infección por coronavirus el día 06 de marzo del 2020, ante este panorama se tomaron medidas como la vigilancia epidemiológica que abarca desde la búsqueda de casos sospechosos por contacto, hasta el aislamiento domiciliario de los casos confirmados y procedimientos de laboratorio (serológicos y moleculares) para el diagnóstico de casos COVID-19, manejo clínico de casos positivos y su comunicación para la investigación epidemiológica y medidas básicas de prevención y control del contagio en centros hospitalarios y no hospitalarios;

Que, la exposición al virus SARS-CoV2 que produce la enfermedad COVID-19, representa un riesgo biológico por su comportamiento epidémico y alta transmisibilidad. Siendo que los centros laborales constituyen espacios de exposición y contagio, se debe considerar medidas para su vigilancia, prevención y control;

Que, en este contexto, siendo necesario prevenir el contagio entre trabajadores por COVID-19 durante la ejecución de obras, la Gerencia Regional de Infraestructura ha elaborado la Directiva N° 009-2020/GOB.REG.HVCA/GRPPyAT-SGDlyTI denominada: “Normas y Procedimientos que Incorporan los Protocolos de Seguridad Sanitaria para la Prevención del Virus COVID-19, en la Ejecución de Obras Públicas en el Gobierno Regional de Huancavelica”;

Que, la Directiva “Normas y Procedimientos que Incorporan los Protocolos de Seguridad Sanitaria para la Prevención del Virus COVID-19, en la Ejecución de Obras Públicas en el Gobierno Regional de Huancavelica” tiene por objetivo incorporar y definir los protocolos, lineamientos, normas y procedimientos a implementar obligatoriamente en la ejecución de obras públicas por todas las modalidades del Gobierno Regional de Huancavelica, para asegurar y proteger la salud de los trabajadores frente al riesgo de contagio de la pandemia del Coronavirus COVID-19. En tal sentido, habiendo sido revisado por la Sub Gerencia de Desarrollo Institucional y Tecnologías de la Información, como órgano





GOBIERNO REGIONAL
HUANCAVELICA

Resolución Gerencial General Regional

Nro. 198 -2020/GOB.REG-HVCA/GGR

Huancavelica, 28 MAY 2020

técnico normativo, mediante Informe N° 078-2020/GOB.REG.HVCA/GRPPyAT-SGDIyTI e Informe N° 014-2020/GOB.REG.HVCA/GRPPyAT-SGDIyTI-nvchq, otorga pronunciamiento favorable para su aprobación mediante acto resolutivo, toda vez que dicha directiva ha sido elaborada en el marco de la Ley N° 29783 - Ley de Seguridad y Salud en el Trabajo, la Resolución Ministerial N° 239-2020-MINSA que aprueba los "Lineamientos para la vigilancia de la salud de los trabajadores con riesgo de exposición a COVID-19" y demás normatividad emitida durante el Estado de Emergencia Nacional a consecuencia del brote del COVID-19;

Estando a lo informado; y,

Con la visación de la Gerencia Regional de Planeamiento, Presupuesto y Acondicionamiento Territorial, la Oficina Regional de Asesoría Jurídica y la Secretaría General;

En uso de las atribuciones conferidas por el numeral 6 del artículo 28 del Reglamento de Organización y Funciones del Gobierno Regional aprobado por Ordenanza Regional N° 421-GOB.REG.HVCA/CR y la Resolución Ejecutiva Regional N° 107-2020/GOB.REG.HVCA/GR;

SE RESUELVE:

ARTÍCULO 1°.- APROBAR la DIRECTIVA N° 009-2020/GOB.REG.HVCA/GRPPyAT-SGDIyTI: "NORMAS Y PROCEDIMIENTOS QUE INCORPORAN LOS PROTOCOLOS DE SEGURIDAD SANITARIA PARA LA PREVENCIÓN DEL VIRUS COVID-19, EN LA EJECUCIÓN DE OBRAS PÚBLICAS EN EL GOBIERNO REGIONAL DE HUANCAVELICA", documento normativo que rubricado en treinta y ocho (38) folios y en calidad de anexo, forma parte integrante de la presente Resolución.

ARTÍCULO 2°.- NOTIFICAR la presente Resolución a los órganos competentes del Gobierno Regional de Huancavelica y a la Sub Gerencia de Desarrollo Institucional y Tecnologías de la Información para su publicación en el portal institucional.

REGÍSTRESE, COMUNÍQUESE Y ARCHÍVESE.

GOBIERNO REGIONAL
HUANCAVELICA

Ing. Ciro Soldavilla Huayllani
GERENTE GENERAL REGIONAL



GOBIERNO REGIONAL DE HUANCAMELICA

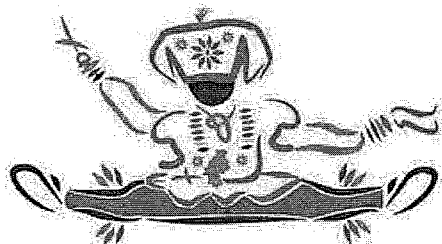

Gobierno Regional
HUANCAMELICA

**GERENCIA REGIONAL DE PLANEAMIENTO PRESUPUESTO Y
ACONDICIONAMIENTO TERRITORIAL**

DIRECTIVA N° 09 -2020/GOB.REG.HVCA/GRPPyAT-SGDIyTI

**“NORMAS Y PROCEDIMIENTOS QUE INCORPORAN
LOS PROTOCOLOS DE SEGURIDAD SANITARIA
PARA LA PREVENCION DEL VIRUS COVID-19, EN
LA EJECUCION DE OBRAS PÚBLICAS EN EL
GOBIERNO REGIONAL DE HUANCAMELICA”**

PROPONE: GERENCIA REGIONAL DE INFRAESTRUCTURA

ELABORA: GERENCIA REGIONAL DE INFRAESTRUCTURA

Huancavelica, mayo de 2020

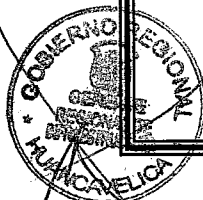

DIRECTIVA N° 09 -2020/GOB.REG.HVCA/GRPPyAT-SGDlyTI

NORMAS Y PROCEDIMIENTOS QUE INCORPORAN LOS PROTOCOLOS DE SEGURIDAD SANITARIA PARA LA PREVENCION DEL VIRUS COVID-19, EN LA EJECUCION DE OBRAS PÚBLICAS EN EL GOBIERNO REGIONAL DE HUANCVELICA

I. OBJETIVO

El objetivo de la presente directiva es incorporar y definir los protocolos, lineamientos, normas y procedimientos a implementar obligatoriamente en la ejecución de obras públicas por todas las modalidades del Gobierno Regional de Huancavelica, para asegurar y proteger la salud de los trabajadores frente al riesgo de contagio de la pandemia del Coronavirus COVID-19.

II. FINALIDAD

Prevenir el contagio entre trabajadores por COVID-19 durante la ejecución de obras públicas, en función a la normativa vigente en materia de salud.

III. BASE LEGAL

- Ley N° 26842, Ley General de Salud, y sus modificatorias.
- Ley N° 27658, Ley Marco de Modernización de la Gestión del Estado, y sus modificatorias.
- Ley N° 27783, Ley de Bases de la Descentralización y sus modificatorias.
- Ley N° 27867, Ley Orgánica de Gobiernos Regionales y sus modificatorias.
- Ley N° 29414, Ley que establece los derechos de las personas usuarias de los servicios de salud.
- Ordenanza Regional N° 421-GOB.REG.HVCA/CR, que aprueba la modificación de la Estructura Orgánica y el Reglamento de Organización y Funciones (ROF) de la Unidad Ejecutora N° 001 - Sede Central del Gobierno Regional de Huancavelica.

Resolución Gerencial General Regional N° 794-2019/GOB.REG.HVCA/GGR, que aprueba la Directiva N° 013-2019/GOB.REG.HVCA/GRPPyAT-SGDlyTI: "Normas y Procedimientos

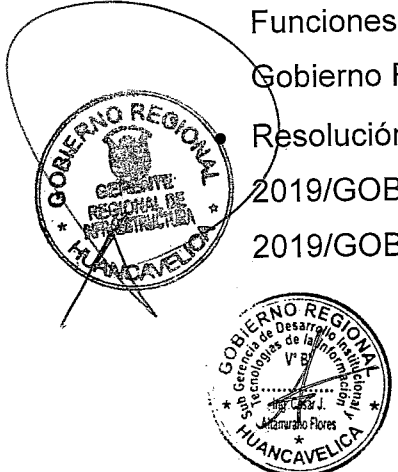

para la Formulación, Actualización y Aprobación de Directivas en el Gobierno Regional de Huancavelica”.

- Ley N° 29158, Ley Orgánica del Poder Ejecutivo.
- Ley N° 29733, Ley de protección de datos personales y su modificatoria.
- Ley N° 29783, Ley de Seguridad y Salud en el Trabajo y modificatoria.
- Ley N° 30024, Ley que crea el Registro Nacional de Historias Clínicas Electrónicas y su modificatoria.
- Ley N° 30156, Ley de Organización y Funciones del Ministerio de Vivienda, Construcción y Saneamiento.
- Ley N° 30885, Ley que establece la conformación y el funcionamiento de las Redes Integradas de Salud (RIS).
- Decreto de Urgencia N° 025-2020, Dictan medidas urgentes y excepcionales destinadas a reforzar el Sistema de Vigilancia y Respuesta Sanitaria frente al COVID-19 en el territorio nacional.
- Decreto de Urgencia N° 026-2020, Decreto de Urgencia que establece diversas medidas excepcionales y temporales para prevenir la propagación del Coronavirus (COVID-19) en el Territorio Nacional.
- Decreto Supremo N° 011-2006-VIVIENDA, Aprueban 66 Normas Técnicas del Reglamento Nacional de Edificaciones - RNE y sus modificatorias.
- Decreto Supremo N° 005-2012-TR, Reglamento de la Ley N° 29783, Ley de Seguridad y Salud en el Trabajo.
- Decreto Supremo N° 010-2014-VIVIENDA, Reglamento de Organización y Funciones del Ministerio de Vivienda, Construcción y Saneamiento y modificatoria.
- Decreto Supremo N° 020-2014-SA, Aprueban Texto Único Ordenado de la Ley N° 29344, Ley Marco de Aseguramiento Universal en Salud.
- Decreto Supremo N° 012-2019-SA, Decreto Supremo que aprueba el Reglamento del Decreto Legislativo N° 1302, Decreto Legislativo que optimiza el intercambio prestacional en salud en el sector público.

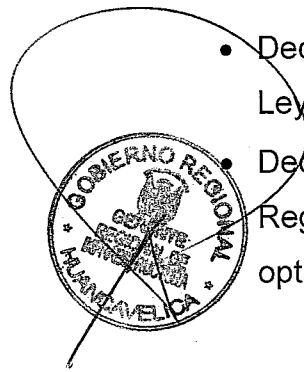

- d) Instalar paneles informativos en varios puntos de la obra con las recomendaciones básicas de prevención del contagio frente al COVID-19 e informar a los trabajadores sobre el contenido del Plan, debiendo estar anexo al Plan de Seguridad y Salud en el Trabajo.
- e) Hacer de conocimiento del personal (de manera verbal y escrita) las recomendaciones básicas de prevención del contagio frente al COVID-19 y el contenido del Plan, a través de la capacitación obligatoria sobre seguridad y salud en el trabajo.
- f) Publicar en la entrada del sitio de la obra de construcción un aviso visible que señale el cumplimiento de la adopción de las medidas contempladas en los presentes Lineamientos, y así como todas las medidas complementarias orientadas a preservar la salud y seguridad en el trabajo durante la emergencia por COVID-19.
- g) Planificar las actividades a fin que durante la jornada laboral el personal pueda mantener la distancia de seguridad de 1.50 metros, en la entrada, salida y durante su permanencia en la obra, y reorganizar, en la medida de lo posible, el acceso escalonado del personal a la obra. Si el área de las instalaciones no garantiza estas medidas se deben programar turnos de uso de manera que las áreas mantengan un uso máximo del 50% de su aforo.
- h) Proveer al personal de los productos de higiene necesarios para cumplir las recomendaciones de salubridad individuales, adaptándose a cada actividad concreta.



- i) Evaluar e identificar las actividades que involucran aglomeración de personal, favoreciendo el trabajo individualizado a través de turnos escalonados de trabajo o implementación de otras medidas que eviten estas aglomeraciones del personal en las instalaciones, estando permitido el uso del 50% del aforo de cada área.
- j) Identificar los grupos etarios y el nivel de riesgo del personal a través de una evaluación médica ocupacional obligatoria, previo al inicio de cualquier actividad en la obra. El profesional de la salud de la obra realiza evaluaciones médicas diarias al personal con factores de riesgo.
- k) Incluir en el Plan, medidas para la protección del personal de la obra, así como controles de medición de la temperatura a la entrada y salida de la misma, y las acciones a seguir en caso que una persona manifieste síntomas en su puesto de trabajo.
- l) Implementar la periodicidad de desinfección de cada uno de los ambientes de la obra, teniendo especial cuidado en baños, vestuarios y comedores.
- m) Restringir las reuniones de seguridad y otras que puedan generar la aglomeración de personas.
- n) Mantener actualizada la información del personal, a fin de ubicar a cada persona, en caso de que en su sector se presente un caso de COVID-19 y seguir con el Plan y las recomendaciones del Ministerio de Salud.
- o) Implementar un servicio de traslado del personal hasta la obra y de esta a puntos cercanos a sus domicilios para evitar la exposición del personal en



los servicios de transporte públicos. Los vehículos empleados en el traslado deben utilizar solo el 50% de su capacidad, con la finalidad de garantizar el distanciamiento de seguridad entre el personal transportado. Debe preverse la desinfección periódica de los vehículos.

- p) Brindar el servicio de alimentación a su personal, para lo cual contrata a un proveedor que cumpla con las medidas sanitarias adecuadas a la emergencia; a fin de evitar la salida o exposición del personal. Además, se debe disponer la planificación de los turnos de dotación de alimentos evitando aglomeraciones, cuidando el distanciamiento social obligatorio y el uso del 50% del aforo de las instalaciones.
- q) En el caso de obras en campamentos, o aquellas que requieran el internamiento del personal, se debe optar por el régimen de jornadas de trabajo más largas permitidas por ley, con la finalidad de reducir la frecuencia de exposición del personal y siguiendo las condiciones laborales que dispone la normativa vigente al respecto. Además, las instalaciones de hospedaje u otras destinadas al uso del personal, también deben cumplir los criterios de distanciamiento y aforo establecidos en los presentes Lineamientos.

6.1.2.2 Medidas preventivas en la fase de ejecución y fase de cierre a ser implementadas por los actores del proceso constructivo

- **Implementación de acciones en la zona de CONTROL PREVIO**



- a) Identificar el personal con factores de riesgo a través de una evaluación médica, y brindarles un tratamiento diferenciado, procurando el mínimo riesgo de exposición. Los Factores de Riesgo individual asociados al desarrollo de complicaciones relacionadas con COVID-19 son:
 - Edad: Mayor de sesenta (60) años.
 - Presencia de comorbilidades: Hipertensión arterial o enfermedades cardiovasculares, diabetes, obesidad, asma, enfermedad pulmonar crónica, insuficiencia renal crónica, enfermedad o tratamiento inmunosupresor.
- b) Comprobar la ausencia de sintomatología COVID-19 y contactos previos de primer grado, en la evaluación de descarte por medio del control de temperatura corporal y pulsioximetría.
- c) Disponer de un termómetro laser o infrarrojo que permita medir la temperatura corporal de cada trabajador. Se debe realizar el control de temperatura previo a la entrada en la instalación y al finalizar la jornada laboral, la cual debe ser menor de 38°C.
- d) Organizar el acceso a la obra y la entrada a los vestuarios, de manera escalonada, estableciendo turnos para que se mantenga la distancia de seguridad y el uso del 50% de aforo de las áreas; así como establecer horarios y zonas específicas, y el personal para la recepción de materiales o mercancías.
- e) El responsable de Seguridad y/o Salud Ocupacional o el que haga sus veces, evaluará



a todo el personal antes de ingresar a realizar labores, utilizando una Encuesta de Sintomatología que será una Declaración Jurada de Prevención ante el Coronavirus COVID-19 conforme el **Anexo 01**.

f) El médico ocupacional o responsable de la salud ocupacional o el que haga sus veces, luego de revisar y analizar cada caso según Hoja de Triage COVID-19, conforme el **Anexo 02** concluirá en tres (3) posibles escenarios:

- TRABAJADOR SIN FACTORES DE RIESGO SIN SINTOMAS Y SIN SIGNOS:

Aquellos trabajadores pueden ingresar a la obra siguiendo las recomendaciones de higiene básica. (Charla de COVID-19 en forma obligatoria para todo el personal en grupos siempre que se garantice una distancia no menor a 1 mt. entre los trabajadores). A estos se les reprogramarán sus regímenes de bajadas o descanso, debiendo permanecer en obra por el periodo que corresponda, llevando controles frecuentes de su salud.

- TRABAJADOR IDENTIFICADO COMO GRUPO DE RIESGO SIN SIGNOS Y SIN SÍNTOMAS (APTO):

Aquellos trabajadores que pertenezcan al grupo de riesgo pero que no tengan signos y síntomas se le dará como primera opción el Teletrabajo o Trabajo a Distancia, en caso no pudiera desempeñar sus funciones de forma



no presencial, se deberá optar por las medidas específicas que la normativa vigente estipule.

- **TRABAJADOR CON SIGNOS Y SÍNTOMAS:**

Aquellos trabajadores que tengan síntomas antes descritos se derivarán a los establecimientos de salud del MINSA/ESSALUD para completar su evaluación según Protocolo de actuación preventiva frente al COVID-19.

El médico ocupacional o responsable de la salud ocupacional o el que haga sus veces, aperturará una Historia Clínica de cada trabajador, en el cual consignará a la encuesta realizada y el seguimiento clínico, por lo menos una vez a la semana. El contenido de la Historia Clínica es confidencial y reservada, pudiendo ser remitida a los establecimientos de salud, previa aprobación del personal afectado.

- **Implementación de acciones en la zona de CONTROL DE DESINFECCIÓN**

Implementar una zona de desinfección en la obra, equipada adecuadamente (microaspersores u otros similares, equipos portátiles, etc., mobiliario para insumos de desinfección y de protección personal, etc.). La zona debe estar dotada de agua, jabón o solución recomendada, que permitan cumplir esa función y validadas por la autoridad competente.

- **Implementación de acciones en la zona de CONTROL DE VESTUARIOS**



1
2
3
4
5
6
7
8
9
10
11
12
13
14
15
16
17
18
19
20
21
22
23
24
25
26
27
28
29
30
31
32
33
34
35
36
37
38
39
40
41
42
43
44
45
46
47
48
49
50
51
52
53
54
55
56
57
58
59
60
61
62
63
64
65
66
67
68
69
70
71
72
73
74
75
76
77
78
79
80
81
82
83
84
85
86
87
88
89
90
91
92
93
94
95
96
97
98
99
100

- a) Facilitar mascarillas que cumplan como mínimo con las especificaciones técnicas indicadas en la Resolución Ministerial N° 135-2020-MINSA, y guantes de látex a todo el personal, los cuales deben renovarse periódicamente. Esta implementación es independiente de los otros elementos de seguridad que deben ser proporcionados al personal para la seguridad en sus labores o funciones.
 - b) Limitar el ingreso a vestuarios/baños/duchas a grupos, dependiendo del tamaño del área destinada para dichos efectos, evitando que la distancia entre personas al interior del lugar sea inferior a 1.50 metros.
 - c) Gestionar en cada obra el uso, cambio, desinfección o desecho de los equipos de protección personal.
- **Implementación de acciones en la ZONA DE TRABAJO**
 - a) Mantener la renovación de aire suficiente en los espacios de trabajo cerrados o ambientes de ventilación limitada, siempre que sea posible, sea de forma natural o forzada e incrementar la limpieza de filtros, o implementar otras medidas que garanticen una adecuada ventilación.
 - b) Realizar la limpieza y desinfección diaria de las herramientas de trabajo, equipos, y materiales que sean de uso compartido. La limpieza debe estar a cargo del personal designado para esta labor y se debe realizar obligatoriamente una vez terminada la jornada de trabajo.



10
11
12
13
14
15
16
17
18
19
20
21
22
23
24
25
26
27
28
29
30
31
32
33
34
35
36
37
38
39
40
41
42
43
44
45
46
47
48
49
50
51
52
53
54
55
56
57
58
59
60
61
62
63
64
65
66
67
68
69
70
71
72
73
74
75
76
77
78
79
80
81
82
83
84
85
86
87
88
89
90
91
92
93
94
95
96
97
98
99
100

- c) Garantizar el stock y la reposición oportuna de los productos de limpieza y de equipos de protección, para evitar su desabastecimiento.
- d) Usar para las actividades de limpieza guantes de vinilo/ acrilonitrilo. En caso de uso de guantes de látex, se recomienda que sea sobre un guante de algodón.
- e) Desinfectar al final de la jornada en profundidad las áreas comunes: mesas, interruptores, mandos, tiradores, entre otros, así como vehículos tras cada uso, especialmente tiradores, palanca de cambio, volante, etc., utilizando alcohol al 70% u otros desinfectantes, de acuerdo con las indicaciones de la autoridad sanitaria.
- f) Supervisar constantemente el cumplimiento de la higiene respiratoria, de manos y ambiental.

6.1.3. De las responsabilidades del personal

- a) El personal no debe acudir a su centro laboral u obra de construcción, al presentar los factores de riesgo y signos de alarma para COVID-19 establecidos en el Documento Técnico: Prevención, Diagnóstico y Tratamiento de personas afectadas por COVID-19 en el Perú, aprobado por el Ministerio de Salud, tales como sensación de falta de aire o dificultad para respirar, desorientación o confusión, fiebre (temperatura mayor a 38°C) persistente por más de dos días, dolor en el pecho o coloración azul de los labios (cianosis), debiendo comunicarlo de manera inmediata al profesional de la salud de la obra.



- b) El personal debe tomarse la temperatura en su domicilio antes de acudir a su puesto de trabajo y, en caso de tener más de 38° C, comunicarlo al residente de obra.
- c) Mantener la distancia de seguridad de 1.50 metros entre las personas que se encuentren en la obra. En caso de actividades que ineludiblemente deben realizarse de manera conjunta, debe procederse con la desinfección completa a cada persona antes de iniciar la tarea, y realizarse el seguimiento respectivo.
- d) Lavar periódicamente los guantes, teniendo especial cuidado en garantizar su secado. Los guantes impermeables deben tener, preferiblemente, forro de algodón para evitar el contacto directo con el material y absorber la transpiración que se produce por la falta de ventilación.
- e) Utilizar sus propias herramientas de trabajo o las que le sean facilitadas por su empleador, siendo estas siempre de uso personal y que no deben ser compartidas. De ser inevitable el uso compartido, deben estar debidamente desinfectadas tanto al inicio como al final de las actividades diarias de la obra.
- f) Desinfectar sus Equipos de Protección Personal de manera regular, como mínimo una vez por jornada, con alcohol, agua y jabón. Cuando se deterioran deben ser desechados.
- g) El personal de la obra no puede salir durante el horario de trabajo, salvo en situaciones excepcionales, en cuyo caso la salida es autorizada por el residente de obra.

6.1.3.1 Medidas de protección durante el trabajo a cargo de los actores del proceso constructivo

- a) El personal debe utilizar permanentemente mascarilla y guantes, de acuerdo a las disposiciones establecidas en el Plan y seguir las instrucciones de



utilización de los Equipos de Protección Personal que se le asignen. En ningún caso se pueden compartir equipos de trabajo como arneses, protectores auditivos u oculares, entre otros. De acuerdo con el Documento Técnico del MINSA "Prevención, Diagnóstico y Tratamiento de Personas afectadas por COVID – 19" es obligatorio el uso de mascarillas para circular por las vías de uso público, utilizar mascarillas en espacios cerrados en los centros laborales y unidades de transportes. La mascarilla deberá cubrir tanto la nariz como la boca del trabajador de manera permanente.

El uso de mascarilla quirúrgica descartable o mascarilla textil de uso comunitario, será proporcionado de acuerdo con las especificaciones técnicas emitidas por el MINSA, siguiendo el siguiente procedimiento:

- Cambiar la mascarilla diariamente o si se encuentra visiblemente sucia.
 - Para retirar la mascarilla, desate los lazos posteriores y realizar el lavado de manos.
 - Las recomendaciones para el uso correcto de las mascarillas se indican en el **Anexo 03**.
- b) Establecer aforos máximos en las zonas comunes y establecer turnos para los descansos del personal. Evitar concurrencia en espacios confinados como son silos, almacenes, etc. y si no es posible, establecer medidas de prevención como la distancia de seguridad y el uso de mascarillas, entre otros.



- c) Planificar las actividades de la obra formando brigadas, para mantener la distancia de seguridad entre personas, y la distribución de brigadas para minimizar la coincidencia del personal de diferentes brigadas, a fin de evitar el riesgo de contagio.
- d) Limitar las actividades con mayor probabilidad de contacto entre el personal, teniendo en cuenta, en especial, cuando se incorpora el personal de las empresas contratistas.
- e) Restringir las reuniones de seguridad y otros que puedan generar la aglomeración de más de 10 personas, asegurando un distanciamiento mínimo de 1.50 metros entre los asistentes y reforzar las medidas preventivas para enfrentar el COVID-19, tanto en la zona de trabajo como fuera de esta. Si las instalaciones no garantizan esta medida se deben programar turnos.
- f) Disponer para uso del personal zonas dotadas de agua, jabón y papel secante para el lavado de manos y/o solución hidroalcohólica al 70% para su desinfección.
- g) Disponer de contenedores para los desechos, en determinadas zonas de la obra para evitar desplazamientos largos hasta los servicios higiénicos.
- h) Realizar la limpieza y desinfección de las instalaciones de oficinas y servicios higiénicos, como mínimo una vez al día, incluyendo la limpieza y desinfección de herramientas de trabajo manuales, materiales y andamios que sean de uso compartido.



6.1.3.2. Medidas de prevención del personal externo a la obra a ser implementadas por los actores del proceso constructivo

- a) Realizar una evaluación de descarte y registro de los datos de proveedores, subcontratistas u otros, así como de visitas. Esta información se debe poner a disposición de las autoridades sanitarias y de los servicios de prevención correspondientes en caso de contagio.
- b) Restringir las visitas a la obra durante la jornada laboral y evitar el acceso de personal ajeno a la ejecución de la misma, que no sea esencial para el desarrollo de la actividad. Los movimientos del personal externo dentro de la obra deben estar limitados sólo a las áreas de entrega. Al personal externo se le aplican las mismas medidas de higiene y protección previstas en el presente documento.
- c) Entrega de documentación:
 1. Tener cuidado en el intercambio y revisión de documentación (comunicaciones, certificados, facturas, guías y similares), enviada por proveedores y subcontratistas u otros. Utilizar mascarillas y guantes y mantener 1.50 metros de distancia entre personas.
 2. Realizar el lavado de manos adecuado posterior a la manipulación de cualquier material externo y disponer de un lugar seguro para la recepción de la documentación, la que debe ser desinfectada con alcohol.
 3. Tratar de generar barreras físicas en el área de recepción de documentación, que separe la

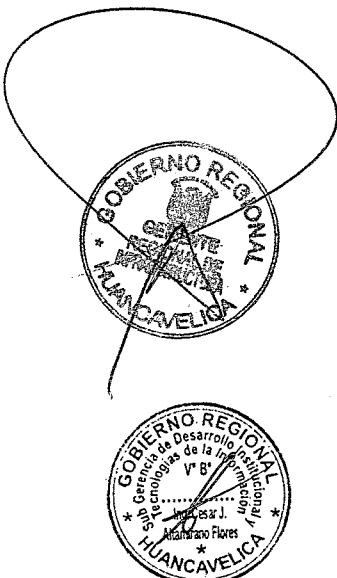

persona que recibe de la que la trae. Dicha barrera física deberá mantenerse aséptica.

4. Disponer de alcohol al 70% en la recepción e indicar a la persona que llega que desinfecte sus manos. Al Interior de la recepción disponer de un rociador y de papel toalla.
 5. Solicitar a los proveedores y subcontratistas que la documentación que entregue o envíe esté en sobres de material sintético y no en hojas sueltas. La persona de recepción debe desinfectar el sobre y ubicarlo en su bandeja de entrada.
 6. Promover la entrega y recepción de documentación en formato digital.
 7. Los documentos que ingresen a obra deben tener un periodo de espera de 24 horas previo a su uso en la obra
- d) Descarga, traslado y almacenaje de materiales:
1. Establecer un protocolo de registro, control y recepción de materiales automatizados mediante plataformas digitales u otro mecanismo, que garantice el distanciamiento social. De existir una acción física, el personal que la cumpla debe acceder a la zona de desinfección.
 2. Disponer que solo una persona del proveedor y otra designada por el residente de la obra se encarguen de efectuar el registro, control y recepción de materiales, los cuales deben contar con equipos de protección personal.



3. Verificar que los proveedores cuenten con el personal necesario para realizar la descarga de los materiales, los cuales, previamente, deben acceder a la zona de desinfección.
4. Garantizar que el medio de transporte empleado sea desinfectado antes de ingresar a la obra, y asegurarse que todo el personal vinculado cuente con equipos de protección personal.
5. Habilitar en la obra dos (02) zonas diferenciadas y señalizadas: "zona de descarga y limpieza" y "zona de almacenaje", que cuenten con el espacio necesario para garantizar la manipulación de los insumos, equipos y materiales, evitando los riesgos de exposición al COVID-19. Ambas zonas deben tener espacio suficiente para evitar la acumulación de materiales y cumplir el distanciamiento social, acorde con el uso programado.
6. El traslado de los materiales a la zona de almacenaje, debe contar con una vía de acceso independiente debidamente señalizada, no accesible directamente a los trabajadores.

6.1.3.3. Medidas para la operación de maquinaria pesada a ser implementadas por los actores del proceso constructivo y por el personal

- a) Disponer que los equipos de maquinaria pesada sean manejados u operados sólo por el personal especializado en su manejo u operación.
- b) Mantener limpias las maquinarias que se usan en la obra, en las zonas que se encuentran en contacto directo con las manos al momento de su uso



limpiando y desinfectando previamente el manubrio, las palancas, botones de uso frecuente, la silla de conducción y en general, cualquier otro elemento al alcance del personal. Dichas medidas deben ser aplicadas en cada cambio de turno.

- c) Establecer mecanismos de seguimiento y control de la limpieza y desinfección de la maquinaria, la periodicidad y el registro de las actividades en una ficha técnica.

6.1.3.4. Medidas para los frentes de trabajo a ser implementadas por los actores del proceso constructivo y por el personal

- a) Todo el personal mantendrá el uso obligatorio de su respectiva mascarilla y estas serán renovadas durante el día por los responsables de los frentes de trabajo, los cuales registrarán el personal que recibe la dotación, así como recibirán las mascarillas usadas para su eliminación adecuada.
- b) En los frentes de trabajo y áreas auxiliares se contará con lavatorios de manos y productos desinfectantes, así como con agua y jabón líquido. Además, se instalarán carteles informativos sobre el COVID-19 y las medidas preventivas.
- c) Durante la jornada de trabajo, el responsable de Seguridad y/o Salud Ocupacional realizará el monitoreo del control de temperatura corporal de todo el personal de obra y registrarán dicha toma en una ficha de control diario.
- d) Los baños portátiles dispuestos en los frentes de trabajo y/o áreas auxiliares serán limpiados y desinfectados de forma diaria por personal



capacitado y que cuenten con los implementos de seguridad adecuados.

- e) Se debe controlar que las actividades se realicen de manera general con el distanciamiento mínimo de un (1) metro entre cada trabajador.
- f) El capataz o responsable del frente estará atento para identificar personal a su cargo con presencia de síntomas, de ser el caso, lo apartará de los demás trabajadores y reportará inmediatamente al área de evaluación médica.
- g) Se deberá evitar compartir herramientas, de ser necesario, realizar la desinfección antes de usarla.
- h) Durante las actividades del trabajo y horas de refrigerio, el personal conservará el distanciamiento mínimo de un (1) metro de persona a persona, así mismo, deberá lavarse las manos y desinfectarse antes de consumir cualquier tipo de alimento, después de hacer uso de los servicios higiénicos y después de haber tenido contacto con cualquier material o producto que no se haya verificado su desinfección.
- i) Para el agua de consumo humano distribuida en obra, los trabajadores deberán portar y utilizar sus propios vasos o tazas para evitar riesgo de contagio.
- j) La realización de charlas diarias, capacitaciones, entrenamientos y otros, deberán ser dictadas en grupos pequeños donde el personal pueda conservar la distancia mínima de 1 metro y en lugares abiertos y ventilados.
- k) Antes de utilizar el equipo mecánico o vehículo, el operador debe realizar la limpieza y desinfección de

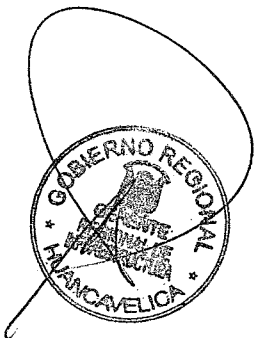

la cabina, timón, tablero, asientos, cinturón, techo interior, piso.

6.1.3.5. Medidas para el manejo de residuos sanitarios a ser implementadas por los actores del proceso constructivo y por el personal

- a) Los residuos potencialmente peligrosos desde el punto de vista sanitario (mascarillas, guantes, papeles desechables, entre otros) tendrán un contenedor especial, de color rojo (peligrosos) que será diferenciado con el contenedor que ya se cuenta para residuos peligrosos.
- b) Estos residuos serán debidamente envueltos en bolsas y serán limpiados dos veces al día como parte de la limpieza de la oficina y laboratorio de ser el caso.

6.1.3.6. Medidas para el manejo de campañas de vacunación

- a) Como parte del Programa de vigilancia de la salud de los trabajadores se priorizará la vacunación contra la Influenza y neumococo, esta campaña puede coordinarse con el MINSA o ESSALUD para la vacunación de todos los trabajadores.

6.1.3.7. Medidas de protección del personal con síntomas de contagio a ser implementadas por los actores del proceso constructivo

- a) Verificar si el personal presenta alguno de los síntomas de contagio del COVID19. De presentar estos, debe ser manejado como caso sospechoso y seguirá los pasos señalados en el Plan y en la Resolución Ministerial N° 193-2020/MINSA, "Aprueban el Documento Técnico: Prevención,



Diagnóstico y Tratamiento de personas afectadas por COVID-19 en el Perú”.

- b) Se procederá a la limpieza y desinfección de las superficies con las que ha podido estar en contacto el caso en posible contaminación.
- c) Evitar que el personal a su cargo se exponga al riesgo de contagio a otros ciudadanos por el uso de medios de transporte público, para lo cual se debe proveer un transporte privado al domicilio con todas las medidas de protección y bioseguridad, tanto para quien tiene síntomas como para quien conduce el vehículo.
- d) El personal con síntomas de contagio, debe seguir las indicaciones brindadas por la autoridad sanitaria y debe mantener informado al residente de obra a través de los canales de comunicación que disponga.
- e) Identificar a las personas que hayan mantenido contacto directo con la persona considerada caso sospechoso o con diagnóstico confirmado del mismo.
- f) Disponer que el personal que haya estado en contacto directo con la persona considerada caso sospechoso o con diagnóstico confirmado debe permanecer en aislamiento domiciliario preventivo y adoptar las medidas que la autoridad de salud determine. Los actores del proceso constructivo deben mantener el seguimiento y control de este personal.
- g) Disponer, de confirmarse algún caso positivo de COVID-19, paralizar inmediatamente la obra, y



comunicar a la autoridad de salud competente, en tanto se procede a la desinfección de todas las áreas en donde haya estado la persona en las últimas 72 horas, así como de los materiales con los que estuvo en contacto el trabajador.

VII. DISPOSICIONES COMPLEMENTARIAS

- 7.1 Se encuentran comprendidos dentro de los alcances de la presente directiva la ejecución de obras por administración directa ejecutadas por el Gobierno Regional de Huancavelica. Así como la ejecución de obras por contrato, APP y obras por impuestos.
- 7.2 La Gerencia Regional de Infraestructura del Gobierno Regional de Huancavelica, cumple funciones entre otras la de normar procesos y procedimientos que permitan complementar la normatividad nacional relacionada a las obras.
- 7.3 La Oficina Regional de Supervisión y Liquidación de Obras, la Sub Gerencia de Obras y las Unidades ejecutoras de inversión son las responsables de la adecuada ejecución de las obras, igualmente es responsable del cumplimiento de las metas consideradas para la ejecución de las obras.
- 7.4 La estructura del plan para la vigilancia, prevención y control del COVID 19 en el trabajo se desarrollará de acuerdo al **Anexo N° 08** (De conformidad con el anexo 4 de la RM N° 239-2020/MINSA).

VIII. DISPOSICIONES TRANSITORIAS

- 8.1. La presente directiva entrará en vigencia a partir del día siguiente de su aprobación mediante acto resolutivo.
- 8.2. Los procedimientos no contemplados en la presente directiva, serán resueltos por la Gerencia Regional de Infraestructura, y la Oficina Regional de Supervisión y Liquidación.



IX. RESPONSABILIDAD

- 9.1 Los profesionales responsables de la implementación de la presente directiva son el Residente y Supervisor/Inspector de obra.
- 9.2 Los profesionales participantes en la ejecución de la obra, son responsables de las deficiencias y errores que se hayan cometido durante el tiempo de ejecución por incumplimiento de las normas reglamentarias en que hayan incurrido.
- 9.3 La Gerencia Regional de Infraestructura, a través de la Sub Gerencia de Obras, Oficina Regional de Supervisión y Liquidación de Obras y las Unidades Ejecutoras de Inversiones, serán los responsables de velar por el cumplimiento de la presente directiva.

X. UNIDAD DE ORGANIZACIÓN PROPONENTE

- 10.1. La presente directiva es propuesta por la Gerencia Regional de Infraestructura.

XI. ANEXOS

- Anexo 01:** Declaración Jurada de Prevención ante el Coronavirus COVID-19.
- Anexo 02:** Hoja De Triage COVID_19.
- Anexo 03:** Uso correcto de las mascarillas.
- Anexo 04:** Protocolo de Respuesta ante Casos de Resfrío Común.
- Anexo 05:** ¿Cómo lavarse las manos?
- Anexo 06:** ¿Cómo desinfectarse las manos?
- Anexo 07:** Higiene Respiratoria.
- Anexo 08:** Estructura del "Plan para la vigilancia, prevención y control de covid-19 en el trabajo" (De conformidad con el anexo 4 de la RM N° 239-2020/MINSA).



ANEXO 01

DECLARACIÓN JURADA

Yo, de
..... años de edad, identificado con N° DNI, perteneciente a la
empresa, en pleno uso de mis condiciones físicas y
mentales DECLARO lo siguiente:

1. Tengo algunos de los siguientes FACTORES DE RIESGO:

	SI	NO
a. Edad mayor 60 años	()	()
b. Obesidad (IMC≥40)	()	()
c. Hipertensión Arterial	()	()
d. Enfermedades Cardiovasculares	()	()
e. Diabetes Mellitus	()	()
f. Asma	()	()
g. Enfermedades Respiratorias Crónicas	()	()
h. Insuficiencia Renal Crónica	()	()
i. Enfermedad o tratamiento inmunosupresor	()	()

En caso sea necesario o si presenta otra patología, detallar cual

2. Tengo alguno de los siguientes síntomas:

	SI	NO
a. Fiebre	()	()
b. Tos	()	()
c. Estornudos	()	()
d. Dolor de garganta	()	()
e. Malestar general	()	()
f. Dificultad para respirar	()	()
g. Anosmia (pérdida del sentido del olfato)	()	()
h. Ageusia (pérdida del sentido de gusto)	()	()

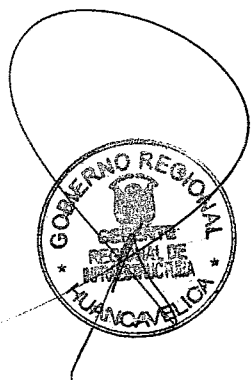

3
2
1
A
B
C

3. Durante los últimos 14 días, ¿ha estado en algún país con circulación de Coronavirus, según la Organización Mundial de la Salud (OMS)?

No

Sí, donde

Fecha de entrada:/...../.....

Fecha de salida:/...../.....

4. Durante los último 14 días, ¿ha viajado algún lugar?

No

Sí, donde

Fecha de llegada:/...../.....

Fecha de salida:/...../.....

5. ¿Ha tenido contacto(s) con algún caso confirmado o sospechoso de Coronavirus COVID-19?

No

Sí, Fecha:/...../.....

6. Luego del examen médico ocupacional, ¿cuál fue la condición?

APTO

APTO CON RESTRICCIONES

FIRMA

DNI:

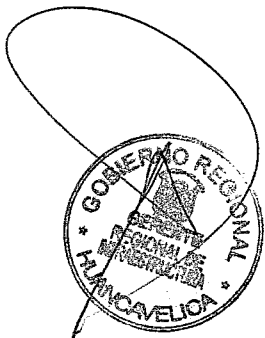
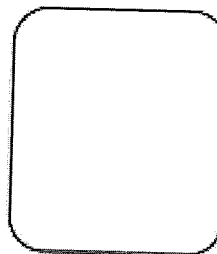

ANEXO 02

HOJA DE TRIAJE COVID-19

Apellidos y Nombre Edad: años

Sexo: DNI: Cargo:

Empresa: Área:

1. Funciones Vitales:

PA: (mmHg) FC: x mit. FR: x mit. T°: °C Sat O2:

2. Presenta algún factor de Riesgo:

	SI	NO
a. Edad mayor 60 años	()	()
b. Obesidad (IMC≥40)	()	()
c. Hipertensión Arterial	()	()
d. Enfermedades Cardiovasculares	()	()
e. Diabetes Mellitus	()	()
f. Asma	()	()
g. Enfermedades Respiratorias Crónicas	()	()
h. Insuficiencia Renal Crónica	()	()
i. Enfermedad o tratamiento inmunosupresor	()	()

En caso sea necesario o si presenta otra patología, detallar cual

3. Presenta algún síntoma

	SI	NO
a. Fiebre	()	()
b. Tos	()	()
c. Estornudos	()	()
d. Dolor de garganta	()	()
e. Malestar general	()	()
f. Dificultad para respirar	()	()
g. Anosmia (pérdida del sentido del olfato)	()	()
h. Ageusia (pérdida del sentido de gusto)	()	()

4. Conclusión:

.....
FIRMA DEL MÉDICO OCUPACIONAL



ANEXO 03

USO CORRECTO DE LAS MASCARILLAS

Antes de ponerse una mascarilla, lávese las manos con un desinfectante a base de alcohol o con agua y jabón



Cúbrase la boca y la nariz con la mascarilla y asegúrese de que no haya espacios entre su cara y la máscara

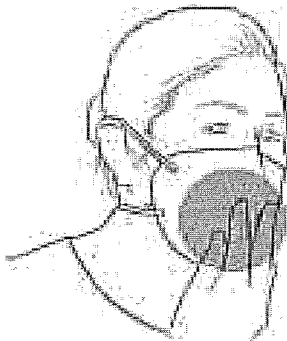
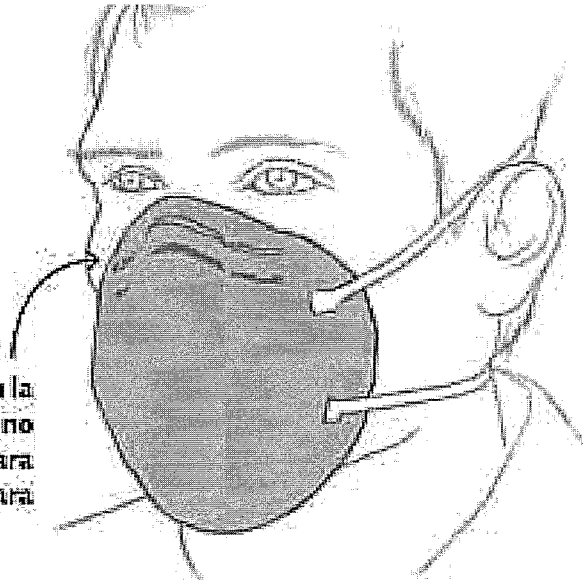

Evite tocar la mascarilla mientras la usa; si lo hace, lávese las manos con un desinfectante a base de alcohol o con agua y jabón

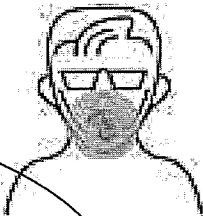

Cámbiese de mascarilla cuando esté húmeda y no reutilice las mascarillas desechables



Utilice la mascarilla correctamente y siempre que esté en un lugar público

Para quitarse la mascarilla: quítela por detrás (no toque la parte delantera de la mascarilla);



ANEXO 04

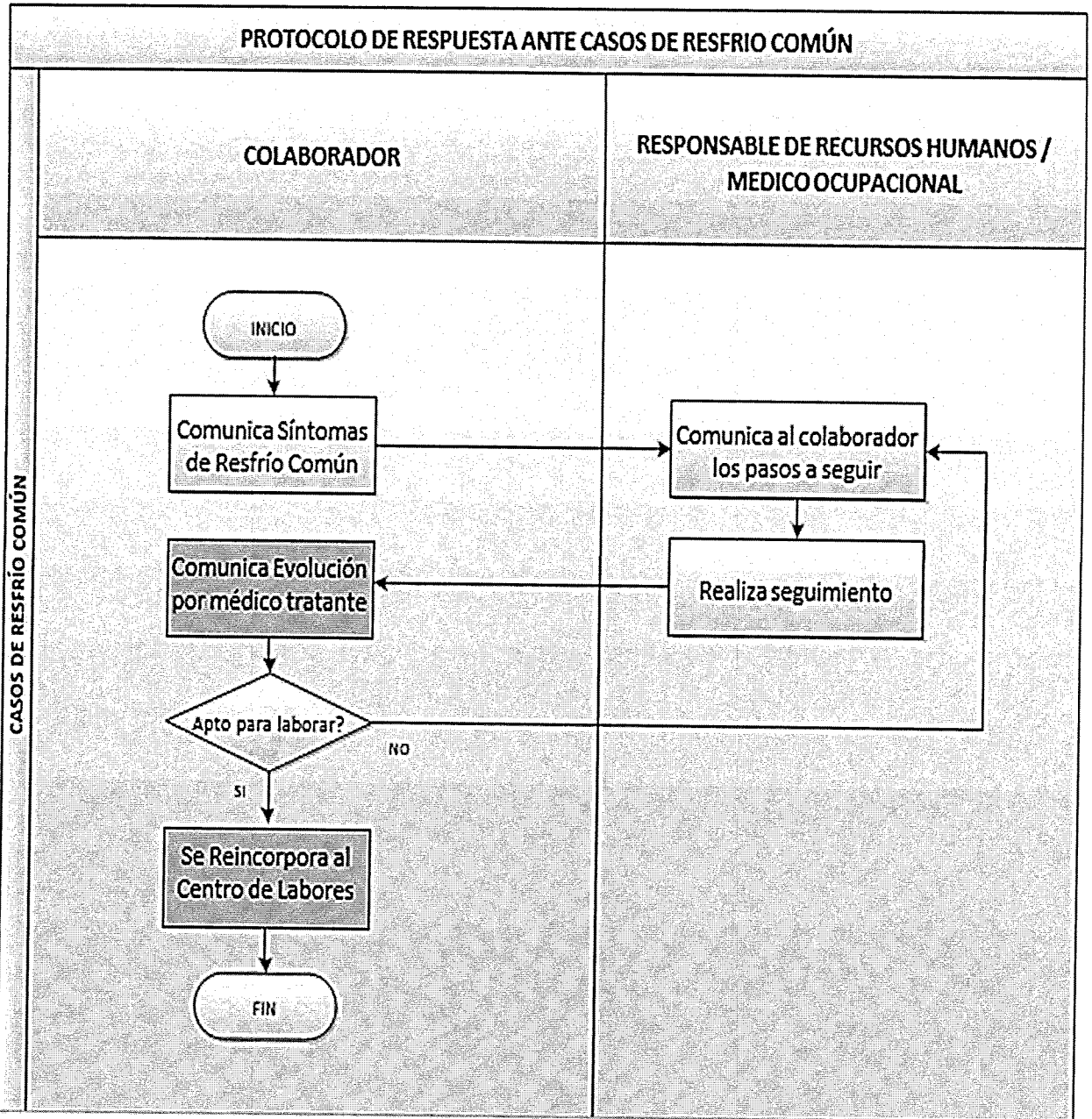

ANEXO 5

Cómo lavarse las manos con agua y jabón

SI HAY SUCIEDAD VISIBLE, DEBE LAVARSE LAS MANOS CON AGUA Y JABÓN.
DE LO CONTRARIO, FRÓTESE LAS MANOS CON ALCOHOL-GEL PARA HIGIENIZARLAS.



Tiempo del procedimiento completo: 40-60 segundos

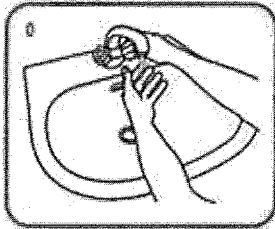

Abra la canilla y mójese las manos con agua.

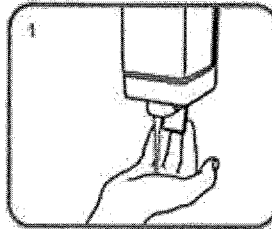

Aplique la cantidad de solución jabonosa necesaria para cubrir toda la superficie de las manos.

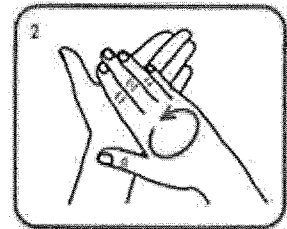

Frótese las manos, palma contra palma,

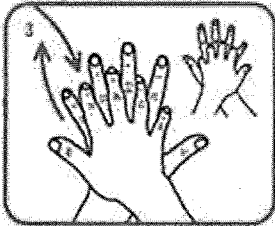

con los dedos entrelazados, palma derecha sobre el dorso de la mano izquierda y viceversa,

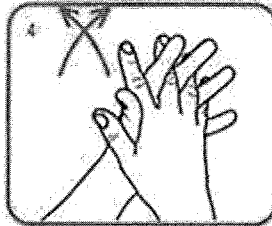

palma contra palma entrelazando los dedos

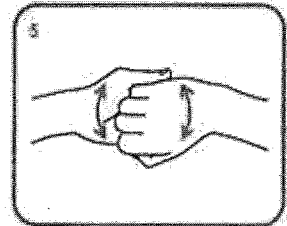

y la parte posterior de los dedos, enganchándolos entre sí con las palmas enfrentadas.

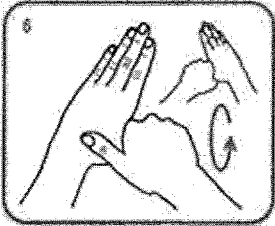

Frote el pulgar izquierdo con la palma derecha, rotándola enérgicamente alrededor de éste, y viceversa.

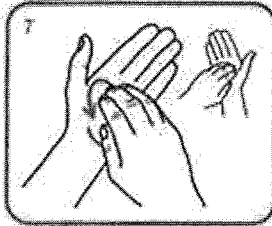

Frote, con movimientos de vaivén, la yema de los dedos de la mano derecha contra la palma izquierda y viceversa.

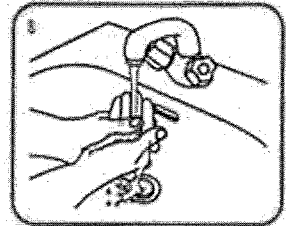

Enjuáguese las manos con agua.

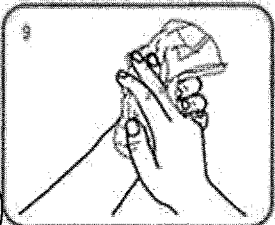

Secúese las manos, en especial entre los dedos, con una toalla descartable.

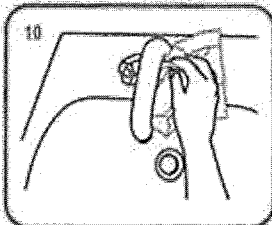

Utilice la misma servilleta para cerrar la canilla sin tocarla.

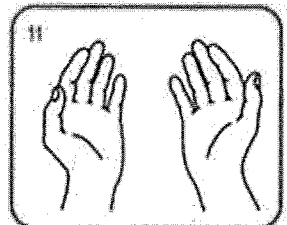

Ahora sí, sus manos están limpias y seguras.



¿Cómo desinfectarse las manos?

¡Desinfectese las manos por higiene! Lávese las manos solo cuando estén visiblemente sucias



Tiempo del procedimiento completo: 20-30 segundos

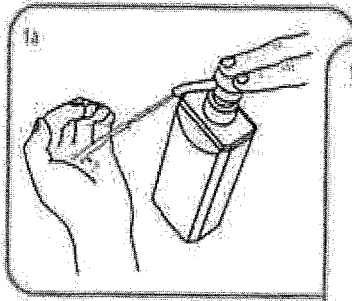

Ahúeque una mano, llénela de gel y cubra toda la superficie.

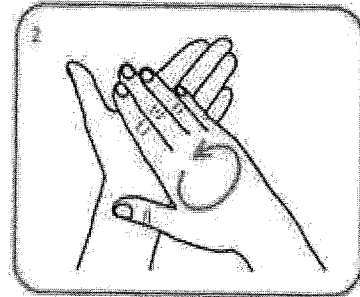
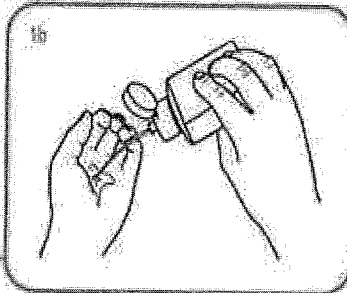

Frótese las manos, palma contra palma.

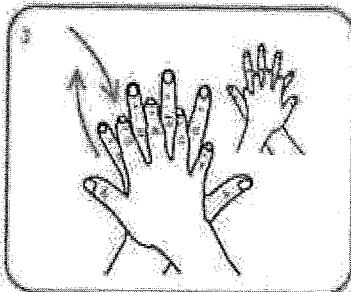

con los dedos entrelazados, palma derecha sobre el dorso de la mano izquierda y viceversa.

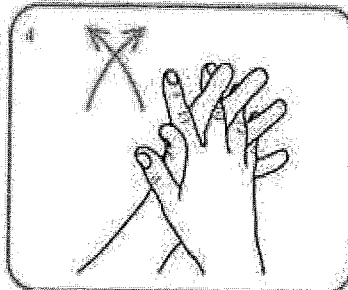

palma contra palma entrelazando los dedos

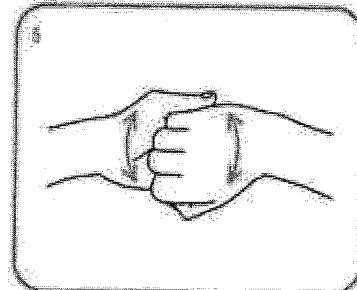

y la parte posterior de los dedos, enganchándolos entre sí con las palmas enfrentadas.

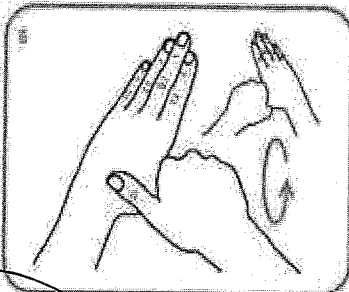

Frote el pulgar izquierdo con la palma derecha, rotándola enérgicamente alrededor de éste, y viceversa.

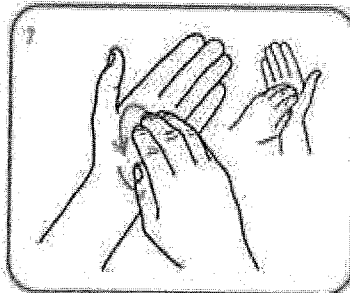

Frote, con movimientos de vaivén, la yema de los dedos de la mano derecha contra la palma izquierda y viceversa.

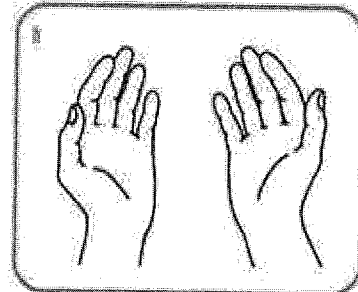

Una vez secas, sus manos están limpias y seguras.



HIGIENE RESPIRATORIA

¿SABES ESTORNUDAR CORRECTAMENTE?

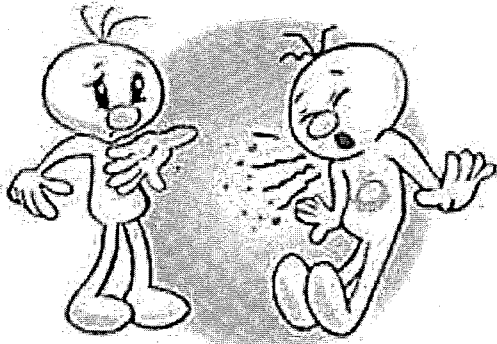

¡Evita contagiar a los demás con los virus que expulsas al estornudar o toser!

Cubre tu nariz y boca con un pañuelo desechable y tíralo a la basura.

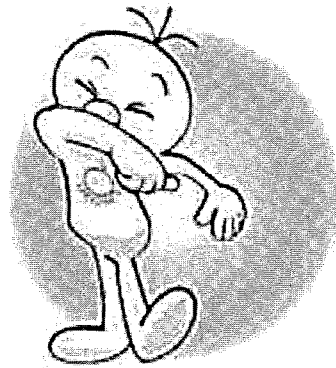

...o utiliza el ángulo interno del brazo
¡Nunca con las manos!

Después lava tus manos con agua y jabón.

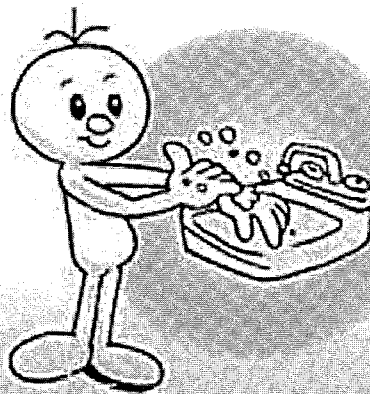

ANEXO 08

Anexo 4:
Estructura del "Plan para la vigilancia, prevención y control de COVID-19 en el trabajo".

- I. DATOS DE LA EMPRESA O ENTIDAD PÚBLICA (Razón Social, RUC, Dirección, Región, Provincia, Distrito)
- II. DATOS DE LUGAR TRABAJO (en caso de tener diferentes sedes)
- III. DATOS DEL SERVICIO DE SEGURIDAD Y SALUD DE LOS TRABAJADORES (Nómina de Profesionales)
- IV. INTRODUCCIÓN
- V. OBJETIVOS
- VI. NÓMINA DE TRABAJADORES POR RIESGO DE EXPOSICIÓN A COVID-19
- VII. PROCEDIMIENTOS OBLIGATORIOS DE PREVENCIÓN DEL COVID-19
 1. LIMPIEZA Y DESINFECCIÓN DE LOS CENTROS DE TRABAJO (insumos, frecuencia de realización)
 2. IDENTIFICACIÓN DE SINTOMATOLOGÍA COVID-19 PREVIO AL INGRESO AL CENTRO DE TRABAJO (personal, metodología, registro)
 3. LAVADO Y DESINFECCIÓN DE MANOS OBLIGATORIO (número de lavabos, alcohol gel, esquema de monitoreo)
 4. SENSIBILIZACIÓN DE LA PREVENCIÓN DEL CONTAGIO EN EL CENTRO DE TRABAJO (material a utilizar)
 5. MEDIDAS PREVENTIVAS COLECTIVAS
 6. MEDIDAS DE PROTECCIÓN PERSONAL
 7. VIGILANCIA PERMANENTE DE COMORBILIDADES RELACIONADAS AL TRABAJO EN EL CONTEXTO COVID-19
- VIII. PROCEDIMIENTOS OBLIGATORIOS PARA EL REGRESO Y REINCORPORACIÓN AL TRABAJO
 1. PROCESO PARA EL REGRESO AL TRABAJO
 2. PROCESO PARA LA REINCORPORACIÓN AL TRABAJO
 3. REVISIÓN Y REFORZAMIENTO A TRABAJADORES EN PROCEDIMIENTOS DE TRABAJO CON RIESGO CRÍTICO EN PUESTOS DE TRABAJO (de corresponder)
 4. PROCESO PARA EL REGRESO O REINCORPORACIÓN AL TRABAJO DE TRABAJADORES CON FACTORES DE RIESGO PARA COVID-19
- IX. RESPONSABILIDADES DEL CUMPLIMIENTO DEL PLAN
- X. PRESUPUESTO Y PROCESO DE ADQUISICIÓN DE INSUMOS PARA EL CUMPLIMIENTO DEL PLAN
- XI. DOCUMENTO DE APROBACIÓN DEL COMITÉ DE SEGURIDAD Y SALUD EN EL TRABAJO

